

忠義會訊

VOL.62 May.2018

安置教養 • 國內外收、出養 • 社區關懷輔導服務



國內
郵資已付

台北郵局許可證
台北字第2251號

雜誌

台灣郵政台北誌第534號
★無法投遞時請退回·謝謝!



日安。寶貝
以愛為出發點
陪伴孩子溫暖成長

- ♥ 以愛相見
- ♥ 尋覓生命中美好寶盒
- ♥ 弱勢非永恆 院童才藝新亮點
- ♥ 尋親跨越距離 媽媽們我愛您
- ♥ 106年服務成果及展望分享



發行人：高敏足
 總編輯：忠義編輯小組
 美編製作：忠義編輯小組
 劃撥帳號：01050858

基金會電話：(02) 2931-1659 代表號
 資發組電話：(02) 2930-2600
 收出養電話：(02) 2230-1100
 傳真：(02) 2934-4561

網址：www.cybaby.org.tw
 戶名：財團法人忠義社會福利事業基金會
 立案字號：北市社四字第 14799 號
 地址：台北市文山區景興路 85 巷 12 號

執行長的話

3 以愛相見

尋家覓實趣【桃馨園】

4 尋覓生命中美好寶盒

尋家覓實趣【育幼院】

6 弱勢非永恆 院童才藝新亮點

尋家覓實趣【收出養服務中心】

8 尋親跨越距離 媽媽們我愛您

106 年服務成果報告 / 展望

10 106 年服務成果報告 / 展望

會務推廣報導

13 愛家心行動畫比賽得獎作品分享

義家人系列報導

14 獨行者串燒飛鏢吧

會務推廣報導

16 企業院童活動感想

公益參與

17 郵政劃撥單

物資 / 活動紀事 / 預告

19 107 年 1 月 -4 月活動紀事

以愛相見

久等了！

延頸期待收到忠義會訊的老朋友們，很高興能再次於此和您分享孩子生活中點點滴滴。

107 年年初，隨著國際紙價的持續攀升，我們做出了一個並不容易的抉擇：將原定每季發行 1 次的忠義會訊調整於每年的 5 月、9 月及 12 月發行，年度共計 3 期。每期頁次從原有的 16 頁，調整為 20 頁。盼望在必須縮減發行期數的現況中，仍能刊載足夠豐富的內容，讓關懷忠義的朋友們，充份理解基金會的服務現況，也看得見自己日日以愛扶持的失依兒，在妥善連結的社會資源與照顧中平安長大。

桃園農業博覽會 4 月起在桃園熱鬧登場，為了讓緊急短期安置家園中孩子在園教學之外，增廣見聞，桃馨園夥伴選擇了離峰時段、人潮相對不擁擠的時間，帶幼兒前往，看看大場面。壯闊的場景與巨型擺設，彷彿和這些曾經遭遇不當對待的幼兒對話，要讓他們明白：現在的生活，是很安全的，有很多人在關心他們，只要放心當個無憂無慮的孩子，努力長大就好。以宏遠的視野來看，生命的可塑性極強，0-6 歲的失依兒年紀尚小，即便是受了點傷，只要悉心呵護，痊癒以後的美好未來，指日可待。

我們相信每一個孩子，都有屬於自己的生命亮點，因此在中長期安置家園中盡力協助孩子透過才藝看見自己生命中的亮點，及增進自信。確定無法返回原生家庭的失依兒，透過收出養媒合覓得長遠穩定的家，是幸福的歸處。但忠義以全人發展的視野，不僅僅關心孩子此時此刻的幸福，我們期待被收養的孩子，一路成長，能夠認識自己、善待自己，進而肯定自己。與眾不同的身世背景，需要社會大眾的理解，更需要收養家庭足夠的愛。收出養服務中心在本期以真實尋親故事道出保育媽媽、原生媽媽及收養媽媽跨越距離的愛，來向社會中所有勞苦功高的媽媽們致敬。

有媽的孩子像個寶。謝謝各界的幫助，取代了缺位的媽媽，讓我們的孩子不再孤獨，能夠與您們在每一期精采的會訊中，以愛相見！



忠義基金會執行長

高敏足



稻草人缺了什麼？失依兒缺了什麼？不管缺了什麼，在同樣炙熱的陽光底下，我們都輕鬆自在、抬頭挺胸，可以好好度過每一天。

尋覓生命中美好寶盒

談緊短安置童的可能性



文◎桃馨園社工員 邱詩涵

每個被安置的孩子來到家園都如同探險家，正在尋找屬於自己生命中最美好的寶盒。而家園夥伴每一刻提供的生活照顧，就如同晶瑩剔透、五彩繽紛的彈珠與寶石，豐富了寶盒的內容。雖然有些孩子遭遇父母疏忽、遺棄、性侵害、不當管教……等坎坷而來到桃馨園這個中繼站，每個孩子都宛如天使般，運用嬰兒新生之力，努力眨著眼去探索世界的奧秘。即使是非自願從原生家庭被迫抽離安置的大孩子，也都在此重新展開新的故事篇章。

踏入安置社工領域不到一年，曾有個孩子在初次見面時，很開心地展開笑容跟我分享：「很高興可以來到這，不用再回到那個家。」與家人分離卻不顯現焦慮感，令我印象特別深刻。我心裡揣摩著她真正的心意：離家被安置，對她來說似乎是獲得一種暫時逃脫的自由，而「重要他人」如我們，就像是指南針或地圖般正指引著探險家正確的方向。幾天之後，她眼淚及思念開始湧入心頭，儘管身世遭遇對於孩子來說，是不堪回首的記憶，但終究不可抹滅的血緣，仍是生命中割捨不斷的珍貴珍珠項鍊，孩子這一端，並不想要放棄。看見孩子對於親情的渴望，更讓身為社工的我們，感到心疼及不捨。

我在很多孩子身上看到因為家庭失功能，而在發展方面有遲緩的現象，僅能透過情緒表達自己的需求，造成孩子跨越人際互動過程中的阻擾及形塑自我的封閉情形；因此，家

園透過團體式生活及照顧者細心地陪伴，一點一滴茁壯孩子的能力與信心，也學習使用共通語言認識彼此，並融入桃馨園這個大家庭的生活。

遺憾的是，在工作中發現地方政府主責社工的處遇及努力，有時仍如同杯水車薪。大多數孩子仍無法立即返回原生家庭，而需轉介至中長期機構；在這個歷程中，主責社工仍必需透過長時間陪伴、輔導，提升及恢復危機家庭的親職功能，也讓危機家庭看見孩子安置後的成長，促進家長願意承諾給予孩子一個可靠的家，並將孩子接回原生家庭永久照顧。

桃馨園也如同人生指示牌，指引孩子找到自己的安全與自信。我們在這些孩子身上學習到「關係」對於生命的重要性。做為安置中繼站的我們，能給予孩子什麼樣的裝備？以確保探險家們不斷遭遇險阻重新出發時，仍願意相信自己是值得被珍惜與疼愛的。人生仍有很多的岔路，等待著孩子們去探索與挖掘自己的寶盒。但是，世界上最棒的寶盒，其實是生命中曾經有人願意為你停靠，彼此的善意交織互動的過程。期待孩子們在桃馨園夥伴共同組成的家園中，都能勇敢且安心地繼續人生旅途，探索屬於自己的美好的寶盒，也相信「一枝草、一點露」，生命會為孩子們揀選更多不一樣的經歷與更臻美好的未來。



將歡樂笑聲存進我的寶盒裡



用我的可愛肢體去認識世界



在陽光折射下的五彩繽紛泡泡



一口接一口耐心地餵



我的喜悅與你分享



收涎收滴滴，讓我平安長大

弱勢非永恆

院童才藝新亮點

文◎育幼院社工組

在兒童安置工作中，我們時常會不斷詢問自己：究竟要提供給孩子甚麼樣的能力，才能讓孩子有一天能依靠自己的力量扭轉宿命、安身立命？我們始終相信，長時間、遠距離來看，失依兒身處弱勢只是片刻的狀態，並非永恆。在可塑性極強的兒童時期，以才藝的影響力盡情陶冶，並鼓勵孩子盡其在我、不輕言退縮，無論學習時間或長或短，適性與揚才之間累積的光與熱，將會奠定孩子的自信心，也將是陪伴孩子一輩子的財富！

安置在育幼院的孩子，擁有一顆渴望被愛、渴望被看見的心，也和同齡孩子一樣有個別喜好與專長。當發覺孩子們對才藝學習的興趣時，我們連結各種不同資源，努力克服經費、接送人力、時間安排等困難，讓孩子有機會學習。除了增添生活經驗及樂趣，讓孩子感受到被愛、被尊重、與獲得成就感。從學習中培養挫折容忍力，讓孩子有機會證明自己的實力，展露自信的笑容！

與孩子個別討論後，往往發現有些孩子擁有專屬的學習想像：例如期待美術課程包含手作、水彩、剪貼創作、繪畫等，當中最感動也最值得分享的是，看到喜歡美術的孩子在個別課之後，眉開眼笑的說：「很喜歡上課，很開心。」還興奮分享自己創作的作品。

連結基督教友們陪伴研讀聖經，搭配故事及歌舞，使孩子透過宗教的力量感受到溫馨小家的支持，學習人際互動技巧，並透過聽故事及唱歌，增進孩子的創造力。自初級班至高級班一系列專業游泳訓練，讓孩子不但增進體能健康，更多了討論如何突破學習游泳技巧的生活話題。從基礎的防禦動作、體能訓練、武術精神教導開始，孩子每週都很期待跆拳道課，不怕辛苦。

除了因應孩子個別的興趣、需求有個別的才藝學習，今年持續結合立賢基金會及各界志工，依年齡安排不同的定期才藝課，如幼兒奧福音樂律動、直排輪、莊老師音樂課、牛頓科學課等課程。

幼兒奧福

讓平常活力十足的幼兒們可以在系統化的音樂律動中有發揮想像力、開心唱跳的時間。

極風直排輪

讓大一點的孩子在團隊遊戲中盡情運動流汗、練習平衡感，以及欣賞自己、肯定自己，養成跌倒了要會自己站起來、不要怕挫折的態度。

牛頓自然科學

針對 5-12 歲之院童進行之自然科學課，能讓院童對於自然現象有更多的認識，且幫助孩子在面對國小自然課程時，因提早有所接觸，增加理解力和熟悉度。此外，實驗操作，更加深對自然科學現象的理解與解決問題的能力。

莊老師音樂課

固定兩個禮拜一次，針對不同的年齡層設計不同的音樂內容，在上課的過程中，老師並不會用「講話」，而是用「唱」及樂器的運用與孩子互動，此種模式是院童極少會接觸的互動方式，過程中更能引發院童對音樂的潛能；莊老師音樂課不但提供院童全新的視、聽覺之刺激，對工作人員而言，亦是一種學習，學習表達不單只有口語及肢體語言，更能透過音樂的方式表達，抒發情緒和壓力。

甜美才藝果實的背後，是孩子無數辛勤苦練的汗水及不輕言放棄的淚水，喜怒哀樂交織中，能陪伴這群小樹苗一天天茁壯，與他們一同找到自我價值，正是我們一直以來不斷堅持的服務初衷。



直排輪-跌倒再站起來

美術課-小賢專注又投入



DIY屬於自己的螺旋機器人



跆拳道



牛頓自然科學



尋親跨越距離 媽媽們我愛您

文◎收出養服務中心專員 宋文方

6年前隆冬時節，6歲的安安（匿名），透過忠義基金會附設收出養服務中心找到收養家庭：小小的她，牽起養父母的手，揮別台灣，自此與收養家庭到加拿大生活。今年，安安12歲了，她再度牽著養父母，踏上台灣土地，吸吐台灣空氣，重新認識眼前既熟悉又模糊的風景。透過忠義的後續追蹤服務，安安既興奮又忐忑地重回舊地，探訪兒時成長的地方，忠義更為安安聯繫上她的生母阿玲，並且為收出養三方（被收養人、出養人、收養人）各自作足會面準備。這個春天，安安與生母在忠義重聚了。

安安3歲時，阿玲因為拒絕繼續忍受安安生父對他們母女倆暴力相向，連夜帶著安安離家出走，寄住友人家中，決心遠離一切可能傷害孩子的環境。然而，生活、經濟頓失所依的阿玲，雖然有一份打零工的收入，仍然入不敷出，甚至有時必須外出工作，獨留安安在家。阿玲不忍心讓孩子長期與自己過著寄人籬下、三餐不繼的生活，於是強忍著心中的痛楚及不捨，向忠義基金會尋求安置與收出養服務。

當安安媒合到擁有足夠愛與資源，願意承諾照顧她的收養家庭時，儘管阿玲努力將思念化作祝福，心中仍無法避免得承受失去女兒的失落、無力扶養女兒的自責與愧疚感。直到今年，當我以收出養後續追蹤服務專員的角色與阿玲進行尋親準備會談時，原來外表堅強的阿玲，終於眼淚潰堤訴說自己的心聲：「妹妹是我的寶貝，我的生活再苦，我捨不得苦了她……，生活再苦，我也想給妹妹最好的。妹妹要回來了，我很開心，也很害怕，我怕妹妹覺得我遺棄她，儘管我當年只想努力保護她。」

「世界上最遙遠的距離，不是生與死，而是，我站在你的面前，你卻不知道我愛你。」印度哲學家泰戈爾（1861-- 1941）曾寫下這段話，形容一種無法向對方訴說，甚至無法兌



現的愛。對一個像阿玲這樣的生母來說，從懷孕到嬰兒呱呱墜地，她跟孩子之間，曾經擁有血脈相連的零距離，卻因為生命逆境及希望孩子能夠活得更美好的祈求，她選擇親手將這個孩子交由另一個陌生家庭扶養，在法律關係上結束了母女關係。這是極度遙遠的距離，在空間上，跨越國際、跨越文化、跨越生活方式……等種種物理距離；對照深埋於心中愛的決定，又何嘗不是一種「最遙遠的距離」？

好在，經過收出養服務中心長時間的陪伴與準備，阿玲與安安終於在多年後重聚了。儘管安安已經無法流利運用中文表達自己，但五年多的時間沒見到彼此的母女，仍然開心相擁，倆人激動流淚，眼淚訴說無盡的想念與愛，自然也跨越了國際、語言、文化、身份等限制。阿玲與安安的收養父母相擁道謝、收養家庭也與阿玲分享安安的生活近況、在學校受教育情形，阿玲說：「真的很感謝你們，不只是把妹妹養大，而且養得這麼得好。」

忠義基金會收出養服務中心自民國94開辦至今，已經為600多位失依孩童媒合到合適的國內、外收養家庭。隨著社會觀念日趨開放，兒少收出養已經不像從前，對被收養人充滿不能說的秘密。越來越多社會心理相關研究與實務工作經驗指出，適切的身世告知，讓被收養的孩子透過了解自己的過去，理解過去有哪些重要人士曾經存在自己的生命歷程，有助於被收養的孩子將過去的經驗認知重新整合，發展自身的身分認同。孩子與收養父母之間，也能因為少了秘密的壓力，建立起更信任且真誠的親子關係。忠義秉持著「以兒童最佳利益為首」的宗旨，陪伴被收養童進行尋親工作，讓曾經失落的親情再次相聚，得以說愛，得以療癒。期待收出養三方彼此心中深深聯繫的愛與善意，在合適的時機，可以再次綻放，並且相互輝映。

安安不像是大多數的人只有一個媽媽，她有三個媽媽：生育她的媽媽、曾在育幼院照顧她的保育媽媽，以及現在養育她的收養媽媽。在溫馨的母親月裡，安安與我們，衷心祝福每一個媽媽「母親節快樂」！

106 年服務成果報告

如果暴力、遺棄或者不當對待是黑夜，安置與收出養服務就是晨光，因為社會力量的支持，讓失依兒的生命有了光采。去年，有 232 位弱勢兒少，在忠義的服務網絡中安住、停留或再出發，幫助孩子重獲新生的人，不只是我們，還有每一個曾經伸出援手、提供支持的您！

忠義基金會妥善結合政府與民間資源，為失依兒提供安定與幸福。常年推動蒲公英助養計畫，投入失依兒生活、教育及醫療。守護失依兒少的現在與未來，因此充份關懷離院生的後續生活，盼望如同親緣關係的發展，陪伴與支持每個從忠義家園開枝散葉的「義家人」。

隨著兒少服務對象的多元與細緻化，忠義陪伴失依兒找家，也持續籌謀「兒少福利園區」，渴盼整合現有的服務與擴大孩子的生活空間。連續 5 年以來，基金會透過「愛家心行動」以兒童出版品及社會教育的形式，凝聚家庭觀念於無形。深盼不幸兒少日日減少，而遭遇困難需要被幫助的孩子，能夠因為我們的專業與大眾的珍愛，再次獲得幸福。

忠義基金會：一起為失依兒製造幸福

♥ 推動「伴。兒時——蒲公英實實助養計畫」，號召社會大眾定期定額助養失依兒。透過辦理「助養人相見歡—與你相見歡，GO！我們野餐趣」活動，邀請 62 位助養人及 38 位院童參加。

♥ 進行勸募活動：

(1) 透過連結各界資源號召會員或社會大眾參與公益活動。

類型	發起/參與單位	活動名稱
募資活動	忠義基金會/慧榮科技	第五屆「和幸福作伴」愛心園遊會
	忠義基金會/友邦人壽	教育費專案-「我的好同學 幸福上學去」
	忠義基金會	「玩味心日子」公益手札

(2) 企業資源連結：結合威剛科技、建國工程、三星電子、采盟文教基金會、元大文教基金會、慧榮科技、友邦人壽、中國人壽、全球人壽、全曜財經、獅威物流、揆眾展覽等愛心企業或團體，國際扶輪 3520 及 3481 地區等經費資源辦理各項多元活動，寓教於樂，孩子得以身心均衡發展，健康成長。

(3) 辦理義賣活動：經營企業及社區資源，號召愛心企業捐贈物資，參與 23 場次的義賣活動。

(4) 結合勸募平台共執行 9 案勸募專案爭取兒少安置經費；因應捐款趨勢結合電信業者等通路資源提供捐款者便利性。

(5) 結合台灣大車隊、甜蜜家族、日式威廉髮藝等實體通路，協助設置公益 DM，號召會員及社會大眾加入弱勢公益關懷行列。

♥ 與呷尚實興業舉辦「用愛說聲早」活動，透過飲料杯身公益廣告，並邀請藝人拍攝關懷早療議題微電影號召民眾參與助養。

♥ 號召藝人或名人參與公益宣傳，錄製「助養篇」、「好童學篇」口播，徵求各大電台公益托播，共計 86 家露出，藉此提昇基金會知名度。

♥ 爭取板信銀行支持舉辦「愛家心行動」計劃，舉辦送愛到家創意著色比賽，編製與發行「青青好幫手」兒童繪本，藉由青青的故事，陪伴小朋友學習如何同理，也體會發展差異，讓同儕間的友誼成為彼此的好幫手。

♥ 持續推動「親緣樹」—離院生關懷網絡建置與發展二部曲之紮根計畫，共計聯繫 117 位院友，透過面訪、電訪或社群聯繫定期提供雙向關懷服務，並組成小農夫社群共計 8 人，發掘離院生的需求並深化關懷，創建「義家人」互助模式。

收入部分	
項目	金額
利息收入	2,557,475
捐贈收入	74,320,493
政府補助	17,092,482
業務收入	22,627,499
其他收入	10,378,840

支出部分	
項目	金額
兒童福利	67,040,561
青少年福利	9,541,664
社區關懷服務	183,400
研究發展與行政	5,819,944

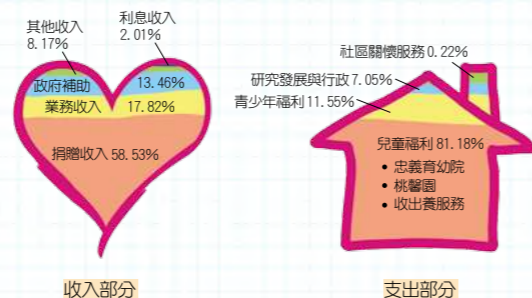

*從102年起，每年提撥總收入10%為創建兒少福利園區購地準備金

忠義育幼院：用愛澆灌、用情守護

年度總計服務 59 名兒童，提供 12,670 人次安置服務。

106 全年度總計服務 59 名兒童，提供 12,670 人次安置服務，平均每天安置 35 人。團隊以提供院童基本生活照顧、醫療照顧協助、療育復健安排、就學托托協助、生活自理訓練、心理行為輔導、生活休閒安排、出養準備協助等八項服務主軸。

分析安置原因發現，兒童未獲適當照顧、遺棄、家庭遭逢變故等因素者佔 84.74%。106 全年度結案計 21 人，結案原因以找到國內外收養家庭共計 16 人最高、返家 3 人、轉介機構 2 人；安置天數最長者為 1,608 天，最短者為 33 天，平均安置天數為 621 天，顯示育幼院已逐步轉型成「協助孩子們找到另一個家」的幸福轉運站。

超過平均安置天數之 10 名結案院童均為年齡較大或具特殊身心狀況等媒合出養不易的個案，其平均安置天數為 1,009 天，顯示在育幼院安置照顧及本會收出養中心的團隊努力下，雖耗時較長，但仍可為孩子尋得曙光，重回家庭懷抱。

育幼院安置原因

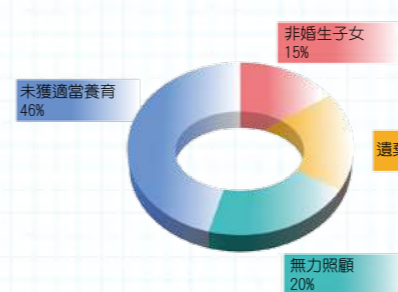

育幼院個別處遇服務(人次)

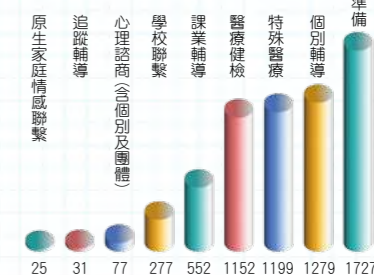

心棧家園：在參與中長出修復自己的力量

年度總計服務 21 名青少年，提供安置教養服務。

本年度心棧家園總計服務 21 名青少年，提供 5,863 人次之安置服務，平均每天提供 16 名青少年安置服務；家園中的青少年們常常因為原生家庭照顧的限制，從小就較缺乏機會與肯定，自信心及勇氣也因此較為不足；因此，在 106 年度除了一般性生活照顧、親職輔導、醫療照護、諮商輔導、就學就業的諮詢陪伴，家園更是連結許多社會資源、活動方案並規劃許多社會參與的機制來讓青少年們體驗，期待透過這樣內外部參與的過程中，讓孩子在過程中長出力量與勇氣，更希望能以這樣的美好經驗來自我修復，繼續前行。

心棧安置原因

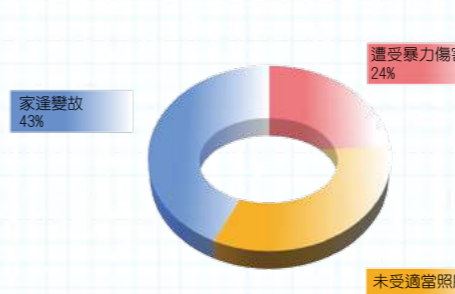

心棧個別處遇服務(人次)

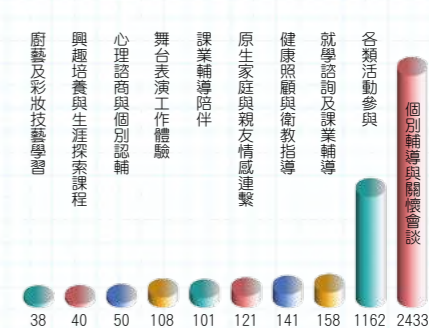

桃馨園：不易看見的改變，更需要耐心等待

年度總計共計服務 58 名個案，提供安置教養服務。

106 年度共計服務 58 名個案，提供安置教養服務，並協助 38 名園童轉銜中長期安置機構。桃馨園承辦桃園市政府所委託的緊急短期安置家園已邁向第 7 個年頭，在 106 年度的服務統計中，我們安置對象有逾 70% 為 0 - 2 歲的嬰幼兒，且大多數為母親孕期吸毒所致的新生兒戒斷症狀而被保護安置，居次的則為無力照顧之家庭因素；而我們透過團隊的專業人員以及網絡資源單位的結合及挹注，盼望能穩健園童日常生活照顧、醫療協助、早療復健、自理能力等適齡發展之服務提供。雖然我們的人力與能力都有服務極限，但相信秉持著恆心與毅力灌溉這群稚嫩的孩童，終將能帶領孩子們腳踏著小腳丫邁向幸福道路的。

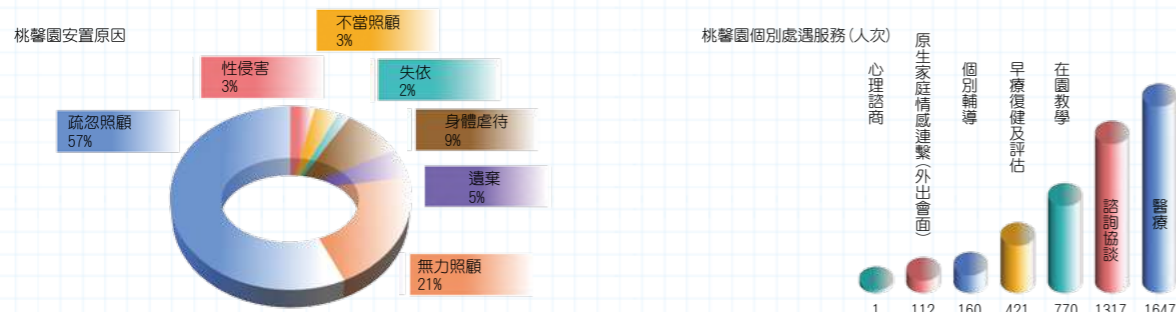

收出養服務中心：用愛與接納，走進孩子的生命歷程，讓愛苗快樂成長茁壯

年度總計協助 94 個孩子，提供國、內出養服務。

收出養服務中心於 106 年度協助 94 個孩子進行出養服務，並為 38 個孩子找到家庭，包含過往不易於國內媒合之原生家庭有吸毒、精神疾病或 5 歲以上兒童。收、出養並不是容易的決定，影響孩子和家庭深遠，收出養服務中心除了與出養人一同討論出養的決定，並盡可能提供資源連結外，為陪伴收出養方走過旁人難以體會的歷程，更提供相關收出養服務，透過訪視、評估、親職教育課程、媒合、漸進式互動等各項收出養準備工作，為孩子開啟另一扇窗，迎接新的可能。

本會於 105 年承接桃園市收出養資源整合服務中心，提供資源轉介、收出養諮詢、宣導、教育等服務，期待打造更友善的收出養環境。

在國外收養部分，為讓更多特殊需求孩子增加被看見的可能性，也和合作單位共同辦理大型方案，如超級兒童「Superkids」，為每個孩子的出養做更多的準備，也增加找到家的可能。

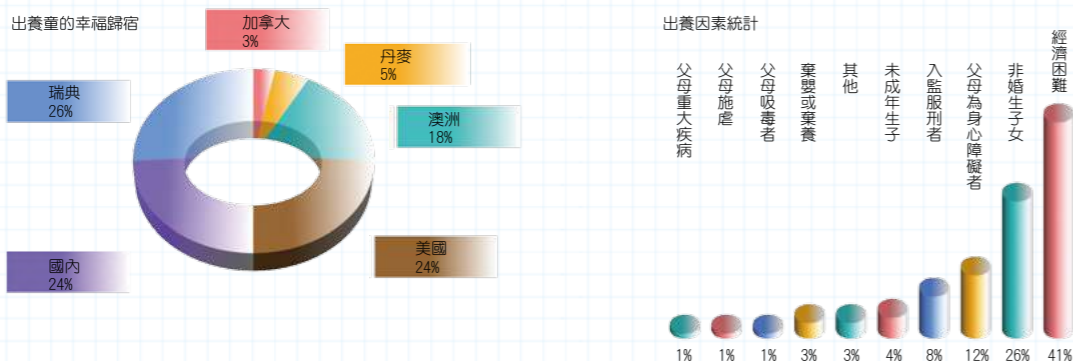

愛家心行動 送愛到心家 創意著色比賽得獎作品分享

回憶是繽紛的調色盤，有家人的陪伴才能調和出幸福色彩，用愛增添一抹溫暖，關懷弱勢失依兒，創意畫出溫暖心家！

106 年年底至 107 年 1 月間，感謝台灣順豐速運股份有限公司及板信商業銀行的支持「愛家心行動—送愛到心家」畫畫比賽。廣邀全台地區各國小、幼稚園階段學童參加，總計約有 80 間學校熱烈參與，發放近 7,500 份實體畫稿，同步開放雲端下載。2,000 份投稿作品中，評選出 300-350 件作品進入複選，並邀請到兒童藝術及品牌設計領域專業人士進行最後評選，在具專業及具潛力的眼光中，挑選出著色、創意組的前 3 名及佳作 10 名。

透過孩子們的創造力，將愛與祝福送到弱勢失依的孩子心中，更加體會對於兒少的關懷及傳遞愛的重要。未來「愛家心行動」仍會持續推動，結合繪本出版、講座與說故事行動，讓更多大人與小朋友對社會關懷有所體會、用行動展現溫暖的愛！

創意組



第一名 修德國小杜依柔
創作理念：把錢送給需要的人，像爬神奇的魔豆去救濟窮苦的人。
評語：將童話故事和發揮愛心的主題結合，是很特別的創意。構圖大膽，用色也很能突顯主體，是很用心的作品。



第二名 修德國小沈衣芳
創作理念：順豐把愛傳遞給需要幫助的家庭，讓家增添一份溫暖。
評語：作品主題簡單明瞭，描繪人與人的互動細膩，色彩明快和諧。



第三名 修德國小黃禹潔
創作理念：把台灣的愛心便當送到偏遠非洲，餵失智老人。
評語：創作具心意，元素刻畫細膩，整體完整度相當高。

創意組

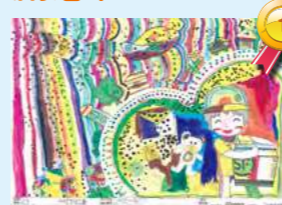

第一名 第一名武功國小許佑謙
評語：大膽又創意！細心留下主角的色塊，讓畫面效果特殊又能凸顯主題。配色十分用心，對主題有自己的想法，充滿生命力。用色大膽、鮮明，獨具個性。



第二名 修德國小楊閱涵
評語：用色塊線條突顯主題，也用自己的創意豐富主題。大膽構圖、技巧純熟。創意無限。細膩用心、創意十足。



第三名 明德國小王品淳
評語：技巧很好，很用心。配色有趣，有注意要突顯主題。明快色彩且帶有穩重感，著色細心。用色對比強烈，完整度極高。



串燒飛鏢吧 Be a Giver!

為每個下班、下課後令人倦怠又疲勞的關鍵時刻，
點亮一盞暗夜中不滅的燈、
撐起一個像家一樣幫助我們放鬆與自在的地方，
並且不斷向這個社會給出「愛」。

天降美味

文◎行政資發組企劃 周孜穎

在新莊後港一路一帶已擁有穩定客源的〈獨行者串燒飛鏢吧〉，是熱愛飛鏢運動的老闆阿堯辛勤耕耘的一方沃土，它用可口的燒烤料理，溫暖附近遊子的胃；用飛鏢運動的休閒紓壓，廣結善緣；偶爾帶鏢隊參賽，追求成長、開創美好。

每個週五到週末晚上 10 點以後，都是〈獨行者串燒飛鏢吧〉的來客高峰，在附近類似的店家中，客人最喜歡這裡的氣氛。想要放鬆一下的上班族或附近在外租屋的大學生，大家都喜歡阿堯的真誠不做作，也覺得這裡的燒烤醬料特別好吃，因此口耳相傳，往往將這裡設定為三五好友談天聚會的見面點，在小酌、小聚後，也和老闆或來客互動、玩飛鏢、認識新朋友。在此充飽電力以後，明日就擁有滿格電力，再度面對生活中的各種挑戰。

相信也許多人會以「暗黑」的刻板印象界定晚上才開張的店家，實則不然。這是一間跳脫刻板印象的深夜飛鏢吧，它值得每個不懂飛鏢、不懂燒烤、習慣於白天活動的人，在入夜之後來訪，一探究竟，老闆或常客都會很樂意教你如何玩飛鏢。客人們偶爾小酌，但阿堯不太喝酒，總會圓融的跟客人說：「別鼓勵我喝呀！如果我醉了，就沒有人可以烤東西給你們吃囉！」直心幽默博得客人的支持，也讓飛鏢運動回歸一份純粹，偶有客人帶小孩前來練鏢，阿堯也會熱情的教小朋友玩飛鏢。

除了越來越夯的飛鏢運動是一大吸引力，阿堯承製的燒烤食材新鮮、定價合理，「CP 值很高」是多數客人給予的評價。對主掌燒烤台的阿堯而言，客人來店玩飛鏢的過程中，往往燒烤點單一張接一張，便是工作中最大的鼓勵與成就感。他也曾嘗試著在中秋佳節前後推出可以外帶的串燒組合，方便鄰近的社區民眾購買，但目前仍以內用的客人居多。

創業的初衷，其是當時從事維修工作的阿堯，常被前女友提醒，希望他能夠再提升經濟穩定度。基於愛，阿堯付出了大量的時間與學費，每天下班後跟著師傅簡先生學習燒烤技巧。才屆而立之年的阿堯，擁有同齡者罕見的踏實沉穩，一旦下定決心，便朝向目標、不斷努力：用

傳統師徒制的學習方式，接近一年跟在師傅旁邊，甚麼都做也不以為苦，就是為了把獨門技巧學會。雖然，這樣的毅力與決心，在當時仍未能一圓成家的夢，但阿堯並沒有耽溺在失戀的苦痛，反而因為這份激勵，累積滿滿的創業實力，也再次遇見了現在陪伴在身旁，理念接近且互相珍惜的人生夥伴，攜手打拼。

〈獨行 FUN 鏢客〉鏢隊名即來自於〈獨行者串燒飛鏢吧〉。命名潛藏著老闆對飛鏢運動的熱忱，也代表只有一個人創業的意思。其實，每個人都是獨行者，但沒有人是真正孤孤單單存在這個世界上的。創業一年以來，阿堯克服了剛開始與客人互動的緊張感，也練就了燒烤時的高度專注力。即使在新年過後 1 個月最冷清的淡季，店裡的營業仍有獲利。阿堯心裡明白，這是來自於許許多多常客就像家人一樣關心他、支持他，更督促自己要拼盡全力，展現最好的實力。

訪問接近尾聲，阿堯謙虛的說著：「甚麼都可以問，但請不要問我什麼是愛？什甚麼是家？那是我最不知道的……。」其實，〈獨行者串燒飛鏢吧〉早已在每個萬家燈火的夜晚，每個下班、下課後令人倦怠又疲勞的關鍵時刻，點亮一盞暗夜中不滅的燈、撐起一個像家一樣幫助我們放鬆與自在的地方，並且不斷向這個社會給出「愛」。

【店家資訊】

店址：242 新北市新莊區後港一路 16 號

店齡：1 年（從 2017 年 4 月開幕迄今）

營業時間：19:00 至 03:00

固定休假：每週二

是否接受信用卡：否

是否接受預訂：是

*燒烤需時製作，外帶請先預約，以免久候

外帶預約專線：02 2202 7592



職人云



文◎行政資發組企劃 劉賢章

忠義基金會和全球人壽共同主辦「因為愛·萬人瑜珈」公益活動，於4月29日(日)在中正紀念堂兩廳院廣場熱烈登場！活動當天邀請愛心大使劉真率領逾千位民眾齊心挑戰「最多人同時做弓箭步」的金氏世界紀錄，挑戰完後的課程亦邀請大家體驗瑜珈放鬆身心靈的樂趣。當下除了締造「愛」的金氏世界紀錄外，更捐出部分報名費作為忠義基金會推動「蒲公英實實助養計畫」的助養金，透過社會的關懷響應，讓失依兒感受到有家的溫暖，為他們安穩日常生活。現場也安排精彩豐富的攤位內容，邀請民眾敞開對瑜珈的大門，替生活增添色彩，把愛帶給身邊的人。由衷感謝「True Yoga Fitness」全真瑜珈健身、捷司特「我的心機面膜」、富蘭美廚「富蘭鍋」、森永牛奶糖、樂公益、妞新聞等廠商愛心響應，贊助活動抽獎禮、完賽禮及媒體宣傳等，號召民眾邊運動邊做公益，感受瑜珈樂活氛圍！

據服務統計，常年在家園照顧的近40位孩童中，近8成被評估有發展遲緩的狀況，其原因多起自原生家庭的照顧功能失衡，未能給予孩童足夠的成長刺激，以致於在安置服務中需更積極連結早療資源，給予身心上的輔導協助，幫助他們跟上發展的腳步。而瑜珈對於孩童的成長發展上有許多益處，在家園幫孩子上瑜珈課的Winnie老師提到，兒童瑜珈對於孩童的肢體訓練、平衡協調等方面有很大的幫助，透過平常生活中較少運用的姿勢，讓他們有不同動作的肌肉刺激，給予更好的身體發展。在瑜珈課程中，孩子與協助者的練習陪伴也是促進親子關係的良好催化劑，即使隨音樂起舞的簡單律動、或是翻個小小跟斗，只要我們陪在孩子身旁進行，便能讓他們感受到無比的安全與依偎，幸福感也油然而生。

此次活動籌募之相關經費，均全數作為蒲公英助養計畫的使用，讓孩童在家園成長的童年時光中，因為社會大眾的愛心支持而得以溫飽上學，得以健康茁壯，重獲改變生命的機會。感謝每位參與活動的您，除了創造不一樣的世界紀錄外，更用您行動陪伴弱勢失依兒！

手機捐款
輕鬆做公益！
拿起您的手機！

台哥大手機捐款
請直撥→518068

中華電信手機捐款
請直撥→51152

電子發票愛心捐
隨手隨口捐發票，
一圓孩子的夢！



信用卡捐款授權書

一般捐款 助養費 其他

一、持卡人基本資料：

(若使用信用卡捐款者請填持卡人本人，使用郵局轉帳者請填開戶之戶名)

姓名(公司)：

身分證或統一編號：

聯絡電話：(O) _____ (FAX) _____ (H) _____

二、捐款期間：(請勾選)

定期捐款：願意自民國 _____ 年 _____ 月至民國 _____ 年 _____ 月，

每月定期捐款NT\$ _____ 元

單次捐款：願意於民國 _____ 年 _____ 月，

捐款NT\$ _____ 元

98-04-43-04	郵政劃撥	01050858	金額	拾	元
收單					
收單號碼					
通訊欄(限與本次存款有關事項)					
※捐款種類 <input type="checkbox"/> 一般捐款 <input type="checkbox"/> 助養費： <input type="radio"/> 0-6歲懷幼家園 <input type="radio"/> 6-12歲歡心家園 <input type="radio"/> 12-18歲心機家園 <input type="radio"/> 0-6歲兒童緊急庇護家園 <input type="checkbox"/> 指定捐款： <input type="checkbox"/> 兒少福利園區創建經費 ※開立捐款收據抬頭： <input type="checkbox"/> 如寄款人 <input type="checkbox"/> 其他					
收款戶名		存款金額			
姓名		拾萬 仟 佰 拾 元			
地址		元			
電話		拾 元			
存款人		拾 元			
寄款人		拾 元			
他人存款		拾 元			
本戶存款		拾 元			
主管		拾 元			
姓		拾 元			
名		拾 元			
地		拾 元			
址		拾 元			
電		拾 元			
話		拾 元			
經辦局收據		拾 元			

◎寄款人請注意背面說明
◎本收據由電腦印錄請勿填寫

郵政劃撥儲蓄存款收據

收款帳號戶名

存款金額

電腦記錄



虛線內提供機器印錄請勿填寫

虛線外收據

三、信用卡資料：

卡別： VISA MASTER JCB 聯合信用卡

卡號：

信用卡有效期限：西元 _____ 年 _____ 月截止

四、授權人簽名並蓋章：

(請與信用卡背面簽名一致或與郵局帳戶印鑑相同)

請將此授權書掃描後E-MAIL或直接傳真至本會02-29344561，我們將儘快與您聯絡。若有任何疑問，歡迎來電洽詢，電話：02-29311659。可寄到忠義會址：11685台北市文山區景興路85巷12號。其它助養方式請上忠義官網：http://www.cybaby.org.tw

活動記事

單元活動分享



1/16 泡泡奇蹟 / 桃馨園 / 泡泡先生 / 龍潭休閒牧場



1/26 市長爸爸相見歡 / 桃馨園 / 桃園市政府社會局 / 郭元益博物館



1/27 樂高體驗 / 忠義育幼院 / 美國學校



1/30 巧虎展 / 忠義育幼院



2/9 新年頌慶歲錢 / 忠義育幼院



3/3 動物園之旅 / 忠義育幼院 / 義而生態志工



3/16 嬰幼兒感覺統合遊戲 / 忠義育幼院 / 立賢基金會



4/21 防災教育體驗 / 忠義育幼院 / 裕豐管家



4/5 春日遊記：青年公園 / 心棧家園



1/30 丸龜製麵職場體驗 / 心棧家園 / 丸龜製麵



4/22 大豐車隊北海岸一日遊 / 心棧家園 / 大豐車隊



2/8 大旺年團爐 / 忠義基金會 / 威剛科技

107年1-4月	桃馨園	忠義育幼院	心棧家園
單元活動(場次)	17場	18場	20場
系列活動(場次)	3場	5場	4場

年度/月份	募的張數	中獎金額
107年(1-4月)	214,839張	1,123,012元

一張發票代表一份愛心，歡迎大家踴躍捐贈！
 • 歡迎公司行號及機關團體來電索取愛心發票箱。
 • 廣邀個人捐贈有效發票，郵寄至忠義基金會。



常態物資需求
 感謝社會各界善心人士及團體
 長期以來對孩子的用心與關懷



【創意公益繪本：青青的好幫手】義賣推廣



以童趣故事及插圖讓更多孩子或家長對差異有所認知。
 在幫助特殊兒童或家庭創造自我認同，也在創造對差異的理解與悅納，更期待所有的閱聽者從「不一樣」的親子關係中，去看見自己對家庭、對親人、對同學的愛，可以更多。

《青青的好幫手》
 圖文：曹益欣
 規格：橫菊8K，21cmX28cm內容頁(32頁)，精裝
 附贈：有聲故事CD
 義賣價：\$300元(開立義賣收據，僅作憑證無法抵稅)
 ※歡迎學校團體邀約校園說故事宣導！



剪下可做為票卡貼，刷條碼，捐贈發票幫助失依兒

忠義基金會

愛心專線：(02)2930-2600



電子發票愛心碼：25999

消費結帳時 刷25999愛心碼
 捐贈電子發票 幫助失依兒



圖案出自愛家繪本《青青的好幫手》圖/文：曹益欣

郵政劃撥存款收據

注意事項

- 一、本收據請妥為保管，以便日後查考。
- 二、如欲查詢存款入帳詳情時，請檢附本收據及已填妥之查詢函向任一郵局辦理。
- 三、本收據各項金額、數字係機器印製，如非機器列印或經塗改或無收款郵局收訖章者無效。

請存款人注意

- 一、帳號、戶名及存款人姓名地址各欄請詳細填明，以免誤寄；抵付票據之存款，務請於交換前一天存入。
- 二、本存款單金額之幣別為新臺幣，每筆存款至少須在新臺幣十五元以上，且限填至元位為止。
- 三、倘金額塗改時請更換存款單重新填寫。
- 四、本存款單不得黏貼或附寄任何文件。
- 五、本存款金額業經電腦影像處理，不得申請撤回。
- 六、本存款單備供電腦影像處理，請以正楷工整書寫並請勿摺疊。帳戶如需自印存款單，各欄文字及規格必須與本單完全相符；如有不符，各局應婉請存款人更換郵局印製之存款單填寫，以利處理。
- 七、本存款單帳號與金額欄請以阿拉伯數字書寫。
- 八、帳戶本人在「付款局」所在直轄市或縣(市)以外之行政區域存款，需由帳戶內扣收手續費。
- 九、所託收之票據於運送途中，若發生票據被盜、遺失或滅失時，同意授權由郵局或付款行代理本人辦理掛失止付及聲請公示催告、除權判決等事宜。

交易代號：0501、0502現金存款 0503票據存款 2212劃撥票據託收
 本帳由儲匯處存查、保管五年。

忠義基金會蒲公英助養計畫

蒲公英飛舞出生命的希望，參與助養讓愛隨蒲公英飛翔，願每個孩子童年的夢想發芽茁壯！

忠義基金會的服務經驗值，隨著歲月增長而愈發成熟、多元。工作團隊秉持誠信、專業、創新、當責的服務理念，持續守護需要被幫助的兒童或少年。資助「蒲公英助養」以指定家園、分齡助養的方式幫助失依的孩子，透過生活、教育、輔導與醫療經費穩定的支持，協助弱勢孩子能獲得身心健全發展的機會。

不同年齡、不同需求的孩子，對於生活空間的多元需要，提醒著我們構築「兒少福利園區」的夢想，必得要加快腳步。目前正積極籌募可同時容納緊急短期與中、長期安置及收出養服務、社區關懷中心的福利園區所在地與創建所需經費。透過空間擴大與整合，盼更提升忠義「去機構化」與「分齡照顧」的細緻服務。未來將以一站式整合服務，有效結合社會資源，提供弱勢家庭各項必要協助，開創更寬敞及安適的生活空間：期盼孩子能在溫暖有愛的大家庭中學習自主、邁向自立。

感謝您行動支持，疼愛我們的孩子。誠摯歡迎您邀請親友們參與助養計畫，用愛共築兒少的美麗家園。

貼近孩子心 生命更美好

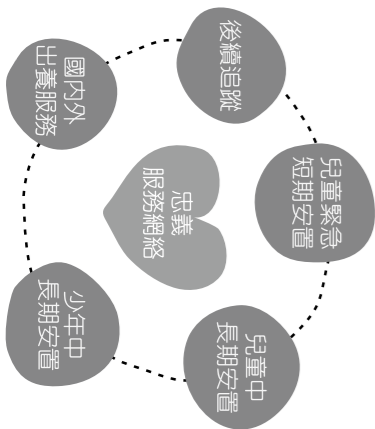

忠愛孩子 義不容辭

懷幼家園

0~6歲嬰幼兒，
中長期安置照顧

歡心家園

6~12歲國小男女生，
中長期安置照顧

心棧家園

12~18歲國中高中
男女生，中長期安置照顧

兒童緊急庇護家園

0~6歲兒童保護個案，
緊急短期安置照顧

2018

幸福上學去



一圓孩子就學夢



時間：2018年8月24日(五) 下午19:30-21:00

地點：台北市政府大樓親子劇場

地址：台北市信義區市府路1號2樓 (請由市府西大門進出)

劇團：蘋果劇團

演出：抓龍特攻隊

愛心參與：捐款贈票 500元贈愛心票 800元贈貴賓票
(開立正式捐款收據，可供抵稅使用)

主要贊助單位：聯旗保代

協辦單位：愛人家族
我好 人好 世界好

主辦單位：忠義基金會

幸福上學去 愛心專線

(02) 2930-2600



參與助學



兒少福利園區

- 兒少社會工作人力培訓
- 志願服務者培訓

研究發展

- 非營利組織經營管理模式研究及諮詢顧問
- 創新方案研發
- 國內外資源整合及交流合作
- 兒少保護及福利政策倡議及推動

人力資源

- 安置服務
 - 兒童緊急短期安置
 - 兒童中長期安置
 - 少年緊急短期安置
 - 少年中長期安置
 - 少年自立生活轉銜服務
 - 婦幼中途之家

直接服務

- 家庭服務
 - 早期療育及心理諮詢輔導
 - 親職教育及諮詢
 - 國內外收出養
 - 社區補救教學及補充教育
 - 社區關懷及急難救助
 - 兒少保護宣導

忠義基金會正積極籌募規劃可容納失依兒少的緊急短期與中、長期安置機構及收出養服務、社區關懷中心。以一站式整合性服務，結合社會福利資源，提供弱勢家庭各項必要協助，並擴大園生居住、活動空間。希望各界幫忙「兒少福利園區」創建計畫順利啟動，用愛共築孩子的美麗家園。

徵 教保老師/助理教保老師

我們這個家，擁有很多的家人。現在，我們有很多的兄弟姐妹……就差「媽媽」來照顧我們了！趕快來成為我們的家人吧！

工作內容：

1. 嬰、幼兒日常生活照顧
2. 協助嬰幼兒學習自理生活；維護嬰、幼兒之安全
3. 採輪班制

應徵資格：

1. 高中職以上學校相關科系畢業 (幼保、護理、兒童家庭學系…等)
2. 高中職以上學校取得保育人員專業訓練結業證書者並取得保母證照

聯絡人：請洽人事-周小姐 上班地點：台北、桃園

TEL：02-2931-1659

FAX：02-2934-4561

E-mail：cybaby.org@msa.hinet.net



財團法人忠義社會福利事業基金會
Chung Yi Social Welfare Foundation
安置教養 • 國內外收、出養 • 社區關懷輔導服務

會址：11685 台北市文山區景興路 85 巷 12 號
電話：(02) 2931-1659 傳真：(02) 2934-4561
網址：www.cybaby.org.tw